2 月制造业 PMI 回落 0.3 个百分点至 49%

第一创业证券研究所

分析师：李怀军

证书编号：S1080510120001

电话：010-63197789

邮箱：lihuaijun@fcsc.com

核心观点：

2 月中国制造业 PMI 为 49%，较上月回落 0.3 个百分点。其中，大型企业为 50.3%，较上月回升 1.2 个百分点；中型企业为 47.5%，较上月回落 1.2 个百分点；小型企业为 44.8%，较上月回落 2.6 个百分点，是 2023 年以来最低水平；大型企业与中小型企业的景气度仍处于分化状态。

2 月生产指数为 49.6%，较上月回落 1 个百分点。从需求上看，新订单为 48.6%，较上月回落 0.6 个百分点；而新出口订单为 45%，较上月大幅回落 2.8 个百分点；2 月进口指数为 45.6%，较上月回落 1.7 个百分点。可见，2 月制造业 PMI 呈现供需双弱格局。

2 月产成品库存指数为 45.8%，较上月大幅回落 2.8 个百分点；2 月库存销售比（产成品库存/在手订单为 1.04，处于历史较低水平，而 1 月为 1.08；显示制造业去库存有所提速，供需有关系改善明显。2 月供需关系（新订单-产成品库存）指数为 2.8%，较上月回升 2.2 个百分点。

2 月在手订单为 44%，较上月回落 1.1 个百分点；2 月采购量为 48.2%，较上月回落 0.5 个百分点；可见，有效需求虽仍不足。企业生产积极性（采购量-在手订单）指数 2 月为 4.2%，较上月回升 0.6 个百分点；制造业企业对经营前景的预期 2 月为 53.2%，也较上月回升 0.6 个百分点；显示企业生产积极性尚可。

从价格指数上看，2 月出厂价格指数为 50.6%，与上月持平，连续两月处于扩张区间，显示制造业领域通缩明显好转；主要原材料购进价格为 54.8%，较上月回落 1.3 个百分点。2 月利润指数（出厂价格-主要原材料购进价格）为-4.2%，较上月回升 1.3 个百分点，这说明制造业企业利润水平有所改善。

2 月非制造业 PMI 指数为 49.5%，较上月回升 0.1 个百分点。其中，服务业为 49.7%，较上月回升 0.2 个百分点；而建筑业为 48.2%，较上月回落 0.6 个百分点，再创历史最低值。2 月综合 PMI 产出指数为 49.5%，是 2023 年以来的最低值，较 1 月回落 0.3 百分点。

风险提示：

对上述事件发展趋势的点评，存在由于经济增长、行业竞争、外部经济环境和政策等变化，而不如预期的可能。

一、2 月制造业 PMI 中呈现供需双弱的格局

3 月 4 日国家统计局公布 2 月中国制造业 PMI 为 49%，较 1 月回落 0.3 个百分点，连续两个月处于 50%以下的收缩区间（图 1 所示）。其中，受春节假期影响，2 月生产指数为 49.6%，较 1 月回落 1 个百分点，2025 年 11 月以来首次回落至 50%以下的收缩区间。

图 1　2026 年 1-2 月中国制造业 PMI 构成指数面积雷达图

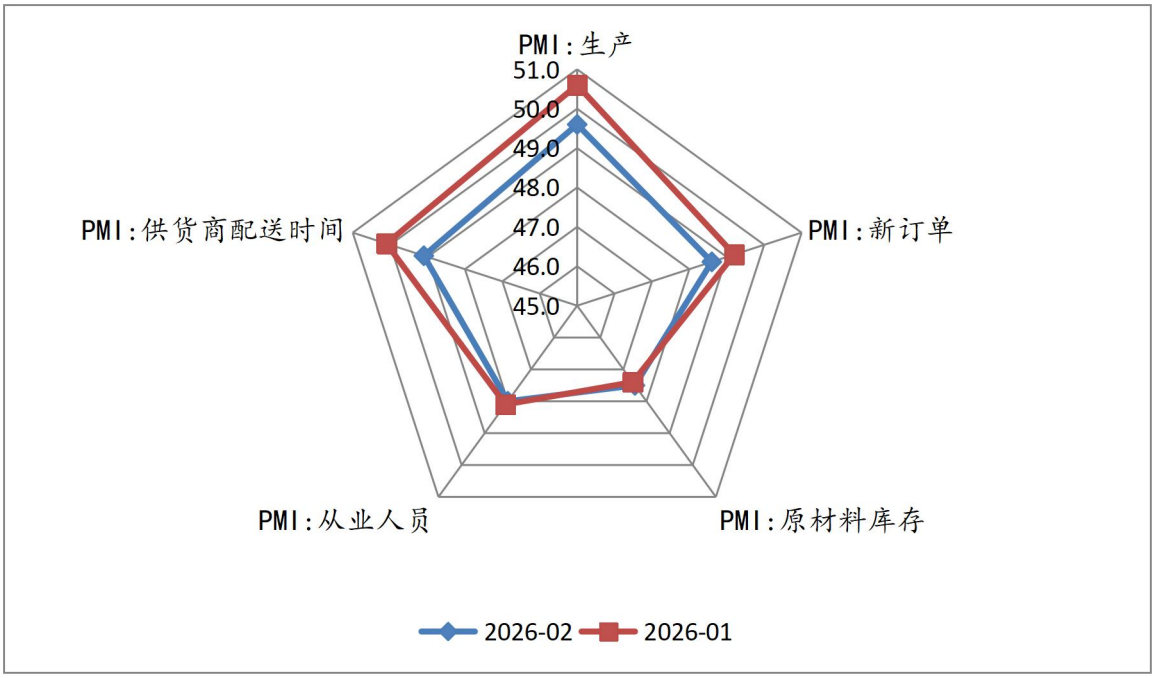

资料来源：WIND　第一创业证券研究所整理

图 2　2 月 PMI 中代表需求的新订单和新出口订单均有所回落

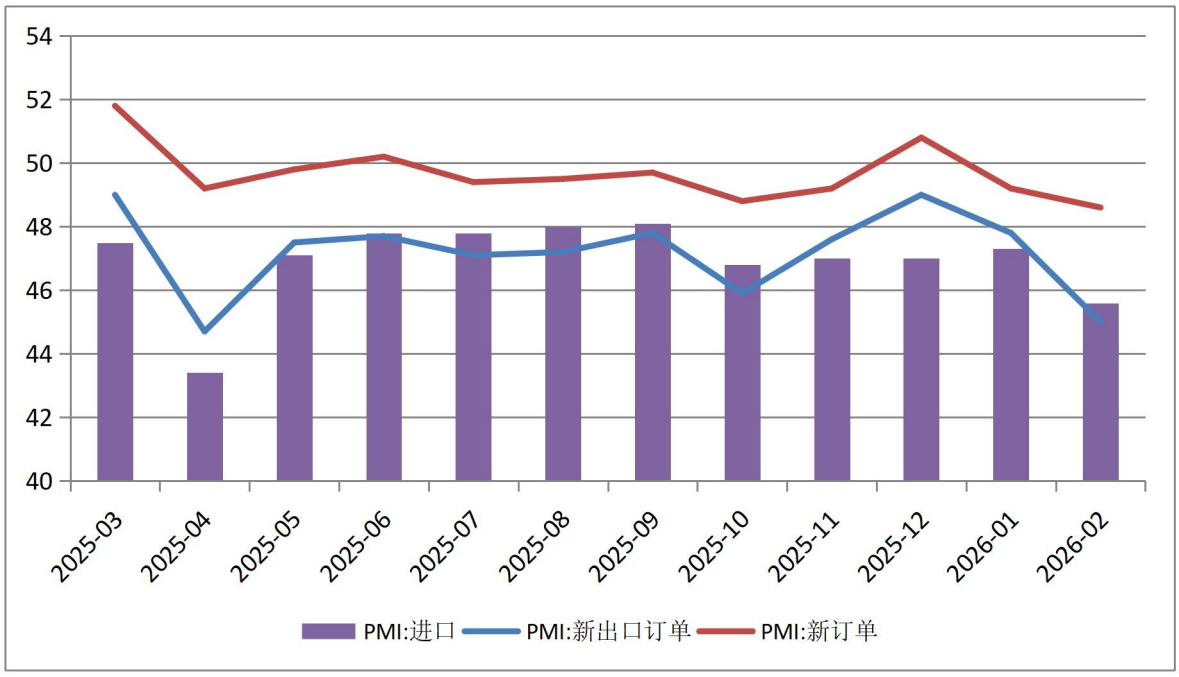

资料来源：WIND　第一创业证券研究所整理

从需求上（图 2 所示）看，2 月新订单为 48.6，较上月回落 0.6 百分点，连续两个月处于 50%以下的收缩区间；而 2 月新出口订单为 45%，较上月回落 2.8 个百分点。而从进口指数看，2 月为 45.6%，较上月回落 1.7 个百分点。可见，2 月 PMI 供需双方同时有所回落，且均处于收缩区间，呈现出供需双弱的总体格局。

另外，2 月非制造业 PMI 指数为 49.5%（图 3 所示），仅较上月回升 0.1 个百分点，连续两个月处于收缩区间。其中，服务业为 49.7%，较上月回升 0.2 个百分点，春节假期的影响不显著；而建筑业为 48.2%，较上月回落 0.6 个百分点，不仅连续两个月处于 50%以下的收缩区间，而且创出历史最低值。

图 3　2 月非制造业 PMI 指数为 49.5%仍处于收缩区间

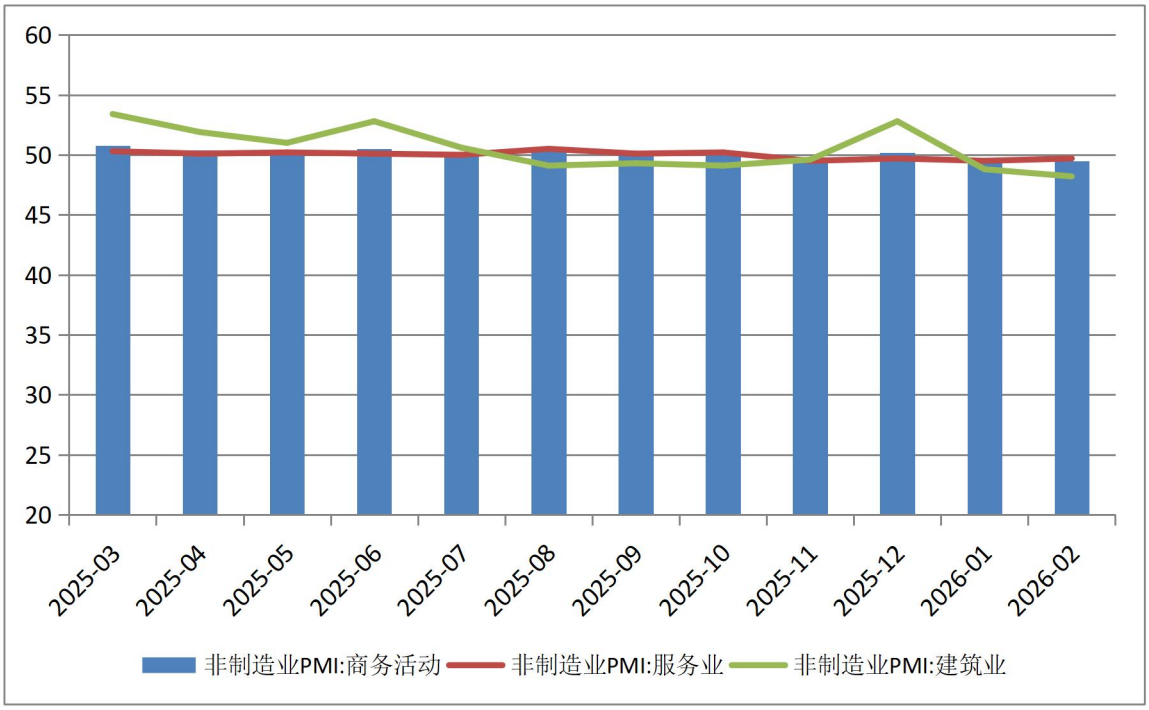

资料来源：WIND　第一创业证券研究所整理

2 月综合 PMI 产出指数为 49.5%，较 1 月回落 0.3 百分点，连续两个月处于 50%以下的收缩区间，创 2023 年以来的最低水平，表明我国企业生产经营活动总体较上月有所放缓。

二、2 月制造业企业供需趋紧使价格指数维持扩张区间

从代表供求关系的具体指数角度看，用新订单减去产成品库存来代表供需关系（图 4 显示），2 月这一指数 2.8，较上月回升 1.2 个百分点，且创 2025 年 6 月以来的新高，说明供需关系趋紧；2 月在手订单指数为 44%，较上月回落 1.1 个百分点，仍处于 50%以下的收缩区间，显示有效需求仍不足，并较上月有所恶化。

以采购量与在手订单之差来代表企业生产积极性，两者之差 2 月为 4.2%，较上月回升 0.6 个百分点，处于两年来的适中水平，显示制造业企业的生产积极性有所回升。

从总体上看，制造业企业对生产经营活动的预期，2 月为 53.2 %，较上月回升 0.6 个百分

点，仍处于50%以上的扩张区间，显示制造业企业对企业经营前景的预期有所上调，并仍持积极态度。

图4　从PMI指数看2月制造业供需指数和企业生产积极性均较上月有所回升

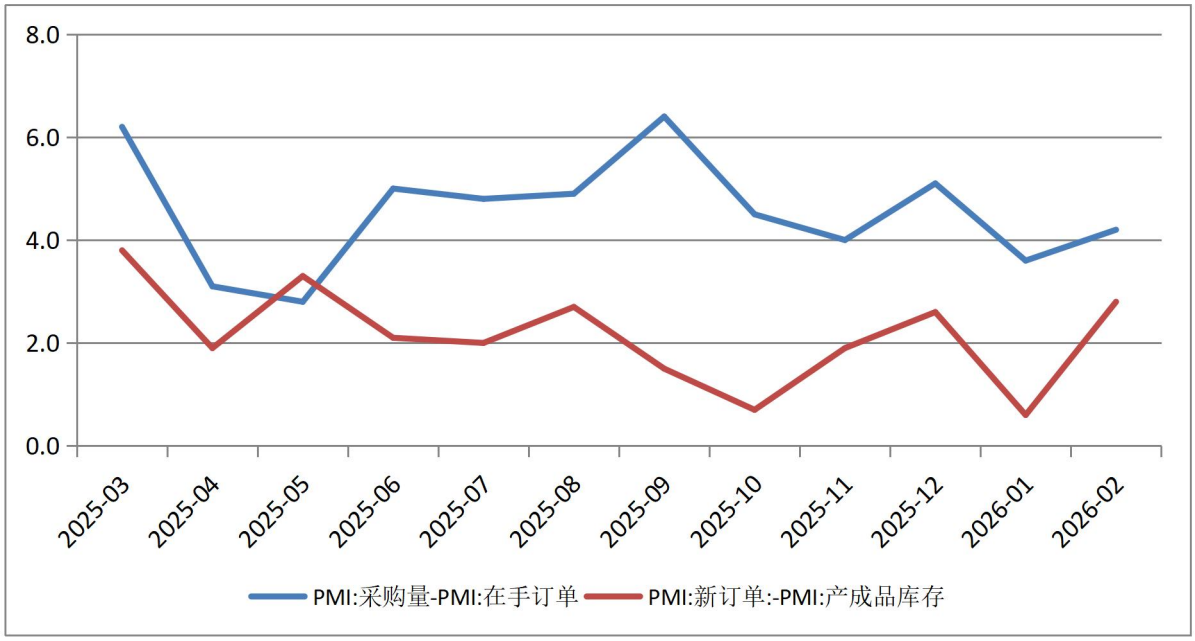

资料来源：WIND　第一创业证券研究所整理

图5　2月PMI中产成品库存下滑明显而价格指数均处扩张区间

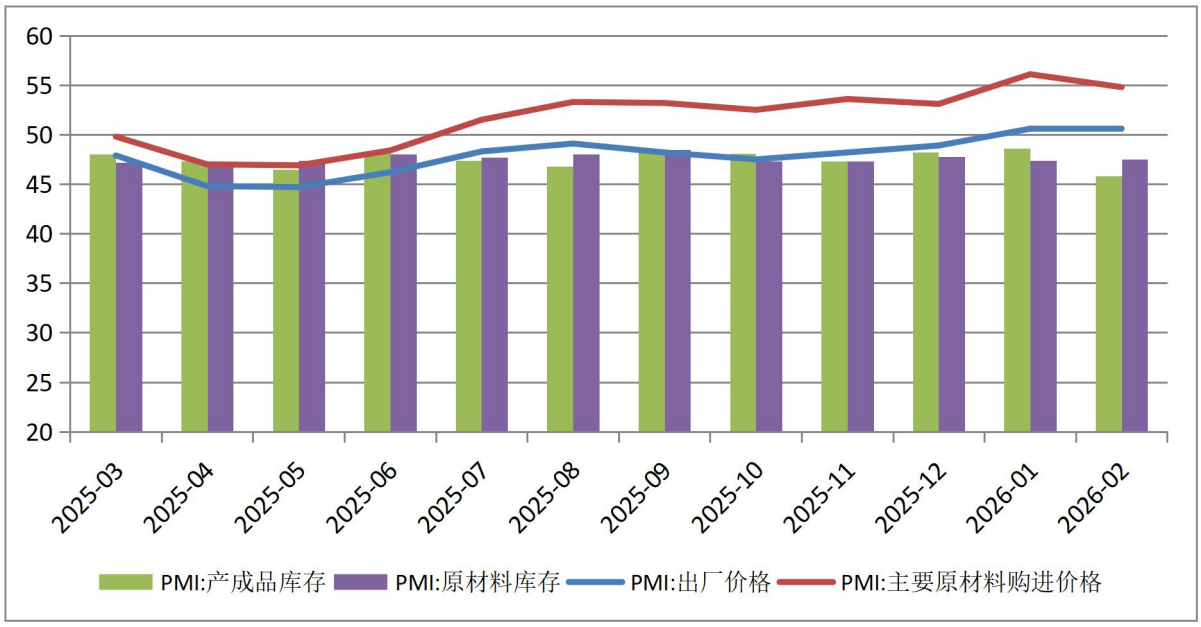

资料来源：WIND　第一创业证券研究所整理

从库存角度看，2月产成品库存指数为45.8%，较上月大幅回落2.8个百分点；而2月原材

料库存指数为 47.5%，较上月回升 0.1 个百分点（图 5 所示）。2 月采购量指数为 48.2%，较上月回落 0.5 个百分点；而从 PMI 中产成品库存与在手订单之比看，这一代表库存销售比的指数有所回落，2 月为 1.04，处于历史较低水平，而 1 月为 1.08，显示去库存较为顺利。

从 PMI 价格指数上看（图 5 所示），2 月出厂价格指数为 50.6%，与上月持平，连续两个月处于 50%以上的扩张区间，显示制造业领域通缩有明显好转；主要原材料购进价格为 54.8%，较上月回落 1.3 个百分点。以出厂价格指数减去主要原材料购进价格指数来代表制造业企业利润状态，2 月为-4.2%，较上月回升 1.3 个百分点，这说明制造业企业利润水平有所回升。

三、2 月大型和中小型制造业企业的景气度持续分化

2 月不同规模制造业企业间的景气度持续分化（图 6 所示）。其中，大型企业 2 月 PMI 指数为 51.5%,较上月回升 1.2 个百分点,仍处于 50%以上的扩张区间;中型企业 2 月 PMI 为 47.5%,较上月回落 1.2 个百分点，仍处于 50%以下的收缩区间；小型企业 2 月 PMI 为 44.8%，较上月大幅回落 2.6 个百分点，也处于 50%以下的收缩区间，是 2023 年以来的最低水平，景气度的表现最差。

图 6　2 月小型企业制造业 PMI 指数回落幅度较大

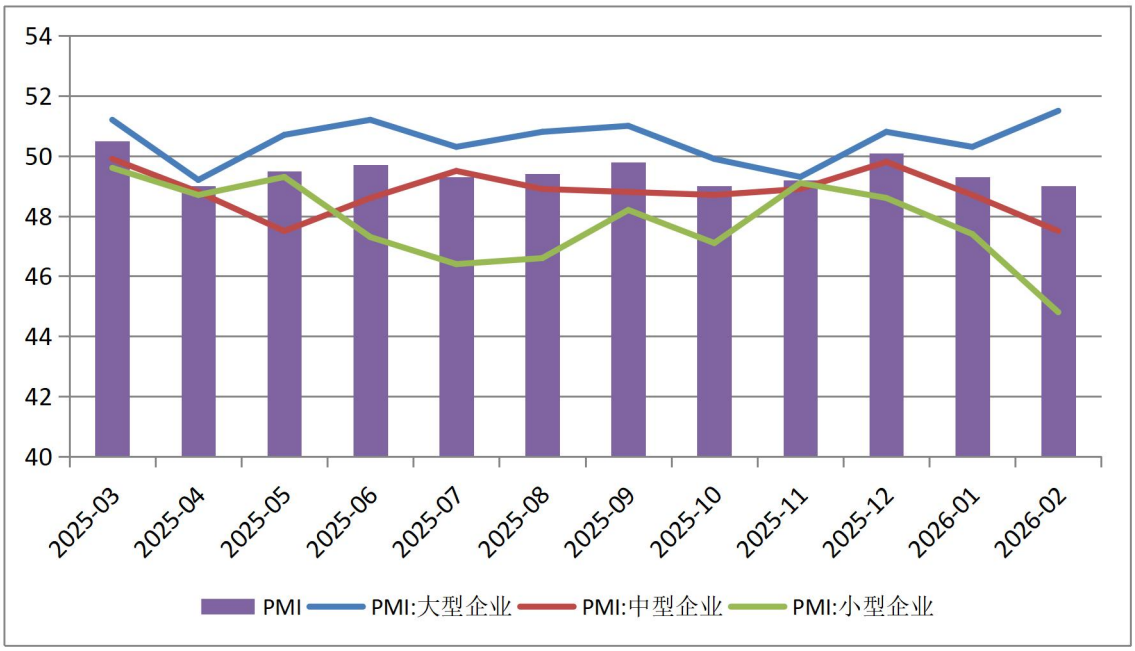

资料来源：WIND　第一创业证券研究所整理

从就业情况看，2 月从业人员指数为 48%，较上月回落 0.1 个百分点，处于 50%以下收缩区间，说明就业状况因中小企业景气度较低，总体上仍不容乐观。

从物流情况看，2 月供应商配送时间为 49.1%，较上月回落 1 个百分点，2024 年 11 月以来首次回落至 50%以下的收缩区间，显示原材料供应商的交货时间较上月明显放缓。

重要声明：

第一创业证券股份有限公司（以下简称“本公司”）经中国证券监督管理委员会批准，已具备证券投资咨询业务资格。

本报告仅供本公司研究所的客户使用。本公司研究所不会因接收人收到本报告而视其为客户。若本报告的接收人非本公司的客户，应在基于本报告作出任何投资决定或就本报告要求任何解释前咨询独立投资顾问。

本报告的信息均来源于公开资料，本公司对这些信息的准确性和完整性不作任何保证，也不保证所包含的信息和建议不会发生任何变更。

本报告可能在今后一段时间内因公司基本面变化和假设不成立导致的目标价格不能达成的风险。

我们已力求报告内容的客观、公正，但文中的观点、结论和建议仅供参考，报告中的信息或意见并不构成所述证券的买卖出价或征价，投资者据此做出的任何投资决策与本公司和作者无关。本公司不会承担因使用本报告而产生的法律责任。

本公司及其所属关联机构可能会持有报告中提到的公司所发行的证券头寸并进行交易，也可能为这些公司提供或者争取提供投资银行、财务顾问或者金融产品等相关服务。

本报告版权归本公司所有，未经本公司授权，不得复印、转发或向特定读者群以外的人士传阅，任何媒体和个人不得自行公开刊登、传播或使用，否则本公司保留追究法律责任的权利；任何媒体公开刊登本研究报告必须同时刊登本公司授权书，且不得对本报告进行有悖原意的引用、删节和修改，并自行承担向其读者、受众解释、解读的责任，因其读者、受众使用本报告所产生的一切法律后果由该媒体承担。 任何自然人不得未经授权而获得和使用本报告，未经授权的任何使用行为都是不当的，都构成对本公司权利的损害，由其本人全权承担责任和后果。

市场有风险，投资需谨慎。

投资评级：

评级类别	具体评级	评级定义
股票投资评级	强烈推荐	预计6个月内，股价涨幅超同期市场基准指数20%以上
	审慎推荐	预计6个月内，股价涨幅超同期市场基准指数5-20%之间
	中性	预计6个月内，股价变动幅度相对基准指数介于±5%之间
	回避	预计6个月内，股价表现弱于市场基准指数5%以上
行业投资评级	推荐	行业基本面向好，行业指数将跑赢基准指数
	中性	行业基本面稳定，行业指数跟随基准指数
	回避	行业基本面向淡，行业指数将跑输基准指数

联系方式：

公司总部	北京办事处
深圳市福田区福华一路115号投行大厦20楼 TEL:0755-23838888　FAX:0755-25831718 P.R.China:518048　www.firstcapital.com.cn	北京市西城区广宁伯街2号金泽大厦东区16层 TEL：010-63197788　FAX：010-63197777 P.R.China:100140